

Distrito de
Par de
Pedro Barros



Dedicamos este
modesto trabalho a
todos aqueles que contribui-
ram e contribuem de qualquer
modo para o desenvolvimento
de Pedro Barrose em especial às
suas crianças, pois como afirma
ninguém ama a
América porque é grande
sua pátria porque é sua
e sim porque é sua.



Miracatu, 14 de Abril de 1 980.

Ilmo Sr

Vereador EIJI NAGATA

Presidente da Câmara Municipal de Miracatu

Presado Senhor

Encaminhamos a Vossa Excelência, o Documento Histórico abrangendo os aspectos GEOGRÁFICOS, SÓCIAIS, ECONÔMICOS CULTURAIS, SAÚDE, EDUCAÇÃO, COMUNICAÇÃO E TRANSPORTE e RELIGIOSO, relacionados com o Distrito de Paz de Pedro Barros.

Trata-se de um trabalho de pesquisa realizado com honestidade e dedicação, o que vem demonstrar o sentimento nativista e cívico enraizado em nossa gente.

Esta realização se prende ao fato de fortalecer o aspecto distrital da histórica e pitoresca região de Pedro* Barros, cujas raízes, até o momento preservadas, contribuímpara o engrandecimento do progressista município de Miracatu.

O povo do Distrito de Pedro Barros, solicita* uma conscientização carinhosa e amiga e o parecer favorável ao * trabalho realizado pela Comuna que, se sentirá sensibilizada e muito grata pela atenção dispensada por Vossa Excelência, nobre * Presidente da Egrégia Câmara Municipal de Miracatu.

A Comissão de amigos pertencentes ao Distrito de Pedro Barros subscreve-se atenciosamente,

O grupo de amigos pertencentes ao Distrito * de Paz de Pedro Barros.



Eloy Mendes
L. B. Borges
Carlos de Jesus
L. B.

O DISTRITO DE PAZ DE

PEDRO BARROS.

I- Introdução

II-Origens Históricas

III-Aspectos geográficos:

- a)- localização
- b)- hidrografia
- c)- altitude
- d)- clima
- e)- topografia
- f)- latitude

IV-Rodovias e Ferrovias

V -Atividades econômicas

- a)- Indústria e Comércio
- b)- Agricultura e Pecuária

VI-Atividades culturais, sociais e esportivas.

VII-Aspectos de Saúde

VIII-Aspectos de Educação.

IX -Aspectos de Comunicação e Transporte.

X -Considerações Gerais.

XI -Anexos.

XII-Fontes de consulta.

I- I N T R O D U Ç Ã O

Não só os que, como nós, residentes no Distrito de Pedro Barros, mas também quase a totalidade dos cidadãos do Município de Miracatu e também do Vale do Ribeira, conhecem pelo menos de nome, o Distrito de Pedro Barros, pois é ele, passagem obrigatória aos que trafegam * pela Regis Bitencourt e também àqueles que por essa via pretendem alcançar as estâncias balneárias como Peruibe, Itanhaém, Praia Grande, São Vicente, Santos e adjacên- * cias, pela Via Padre Manoel de Nóbrega.

Pedro Barros é composto de um povo simpático, * cordial, acolhedor e hospitaleiro, com o dom de conquistar desde logo o forasteiro.

Distanciando-se da capital do Estado 128 Klms. e da sede do município 10 Klms., este distrito tem fácil * comunicação com todas as vilas e cidades adjacentes, con forme comprovam os gráficos e as fotografias, aqui anexa- das.

II- O R I G E N S H I S T Ó R I C A S

Pedro Barros, teve sua origem nos 1.200 alqueires de matas virgens, na então denominada Porto da Serra, oferecido como presente de núpcias ao seu fundador, pelos seus pais, o capitão Luiz de Athaide Barros e Dona Maria Angélica de Athaide Barros.

Pedro Barros de posse nessas terras, transforma-* -as numa magnífica fazenda, produtora de cereais, cana de-açúcar, aguardente que eram transportadas em canoas pelos Rios São Lourenço, Juquiá e Ribeira, abastecendo as regiões do Litoral.

Elevado à categoria de Distrito de Paz, em novembro de 1 945,^(*) teve como seu primeiro Juiz de Paz, o sr Manoel Santiago da Silva.

Apresenta, atualmente em seu Cartório de Paz, um registro de 820(oitocentos e vinte) nascimentos, à par tor de 1 974 e 86(oitenta e seis) óbitos.

Pelo Decreto Lei Estadual nº14.334 de 30 de No-* vembro de 1944, o município de Prainha teve o nome muda do para Miracatu, abrangendo o novo distrito de Tupini- quins(o qual em 1954 passou a Pedro Barros), criado com partes dos distritos de Miracatu(ex-Prainha) e Pedro de Toledo, do mesmo município.

Retificação:- Onde lê-se 1.945, leia-se 1.944

III-A S P E C T O S G E O G R A F I C O S

a)- LOCALIZAÇÃO

O Distrito de Paz de Pedro Barros, situa-se no Município e Comarca de Miracatu, no Vale do Ribeira, Estado de São Paulo da 2a. Região Administrativa do Estado.

b)- HIDROGRAFIA

Em Pedro Barros, unem-se as águas dos Rios* Itariri e São Lourencinho, com maior volume d'água, formando o Rio São Lourenço (muito usado em outrora), que atravessa o Município de Miracatu.

c)- ALTITUDE

27 (vinte e sete) metros.

d) CLIMA

Quente, sujeito à variações bruscas, mantendo-se a temperatura média em cerca de 24°. As chuvas são * torrenciais.

Clima saudável, recebendo as brisas marítimas.

e)- TOPOGRAFIA

Montanhosa.

f)- LATITUDE

24° 25' 1" sul.

IV- R O D O V I A S E F E R R O V I A S

Duas importantes rodovias, cortam o Distrito de Pedro Barros.

A primeira, a rodovia Regis Bitencourt, que* liga a Capital do Estado à Região Sul, por onde trafegam* além de carros de passeios inúmeros veículos de grande * porte(12 a 15 mil por dia) que transportam produtos da Re gião Sul para as demais e vice-versa.

Entre os quilômetros 387 e 388, encontra-se* em acelerada fase de construção, a branca do Ministério * de Transportes, que visa inspecionar melhor este aspecto.

A segunda, a rodovia Padre Manoel de Nóbrega inicia no trevo de Pedro Barros, dando acesso aos que vem do sentido São Paulo, como também do Sul, às cidades * praianas.

É por ela que trafegam a maioria dos caminhões com produções das indústrias da grande região industrial* de São Paulo(ABC).

Tal a importância dessas rodovias, que é fon te de acesso a países vizinhos, principalmente Argentina, Uruguai e Paraguai.

No aspecto ferroviário, não podemos esquecer o gesto do Capitão Pedro Barros, como colaborador no traçado da Estrada de Ferro, pertencente à "Companhia Inglesa"denominada "S.S.P.R.", mais tarde um ramal da Estrada* de Ferro Sorocabana,doando àquela Companhia, todo o terre no necessário no qual foi construída a estação que rece-* beu o nome de "Pedro Barros".

Logo depois, esta ferrovia, passou a chamar-* se "FEPASA", órgão do governo, por onde escoam areia, ma deira, minérios e vários produtos da região.

V- A T I V I D A D E S E C O N Ô M I C A Sa) -INDÚSTRIA E COMÉRCIO

Sua infra-estrutura está apoiada em várias unidades:

Dentro da indústria e comércio destaca-se um número aproximado de 50 setores em atividades (restaurantes, postos, serrarias, armazens, bares, indústrias, portos de areia, carvoarias, olarias, açougues, farmácias, etc.

b) -AGRICULTURA E PECUÁRIA

A economia primordial do Distrito tem por base o binômio agricultura e pecuária.

Outras unidades produtoras destacam-se com arrojo, ao cultivo do milho, feijão, arroz, mandioca, frutas cítricas e plantas ornamentais.

Até há pouco tempo, em suas terras, realizou-se uma experiência com as modernas técnicas agrícolas, no plantio da banana, tendo sido muito aprovada, em virtude* do êxito alcançado.

Para surpresa de muitos, temos a ressaltar a * presença de Musácea, considerado atualmente, o maior centro produtor de hortaliças do Vale do Ribeira.

Nesse local funciona uma cooperativa agrícola* de agricultores que distribuem seus produtos diretamente* ao CEAGESP.

VI- ATIVIDADES CULTURAIS, SOCIAIS E ESPORTIVAS.

Tradicionalmente, Pedro Barros, realiza a Festa do santo padroeiro São Pedro, no dia 29 de Junho, com missas, procissões e devotos pagando promessas, além da parte recreativa com quermesses, leilões e a apresentação da dança folclórica "A QUADRILHA", pelos alunos da escola local, sendo que esta mesma dança não é esquecida nas demais escolas do Distrito.

A Festa do Divino Espírito Santo em Musácea também é muito concorrida.

Depois da noite de Natal, o REISADO de Pedro * Barros com seu cancionero tradicional e personagens vestidos a caráter, visitam os lares da comunidade e das cidades vizinhas, desejando-lhes um novo ano, coroado de * êxitos e convidando-os para a Festa de Reis no dia 6 (seis) de janeiro.

Esta Comuna sempre colaborou e ainda colabora * com todos os movimentos filantrópicos, de caráter cívico, moral, social e religioso, notando-se com admiração a espontaneidade e dedicação de sua gente.

Ressaltam-se ainda, as atividades de pessoas do Distrito que muito dão de si, realizando gratuitamente * Cursos de Corte e Costura, Catequese pela Igreja Católica Apostólica Romana, o Curso da Escola Dominical da Igreja* Presbiteriana do Brasil e ainda as promoções sociais tais como: Bazar da Pechincha e Exposição de Plantas Ornamen-* tais.

Finalizando, seria de justiça, deixar aqui consignado, a colaboração da comunidade nas ocasiões de calamidades públicas (enchentes, etc), nas quais, a mesma, muito tem se destacado, angariando víveres, agasalhos, móveis, * etc., para os flagelados. Bem viva está, a ajuda prestada aos desabrigados na última enchente, a de março de 1980.

Na parte esportiva, destaca-se o "Esporte Clu-

"Esporte Clube Ferroviário Pedro Barros", fundado em 1940, time já conquistador de vários troféus municipais, inclusive o de Campeão do Município.

Interessante seria ressaltar que, crianças de 6 a 12 anos, orientados tecnicamente às quartas-feiras, tem* no esporte do futebol, um meio de atividade lúdica e recrea* tiva.

Participantes de vários festivais infantis e me* recedores de muitos troféus, os "Fraldinhas" como são * conhecidos, prometem muito para o futuro do futebol de Pe- dro Barros.

Como em todas as cidades, Pedro Barros, também* possui personalidades beneméritas que, pelos seus feitos,* deixaram um rastro dignificante como exemplo para todos os seus filhos. São eles:

-Pedro Leite de Barros Carneiro, cognominado pelo Impera-* dor D. Pedro II, "O Capitão dos Índios", recebendo de suas mãos, uma belíssima espada, como condecoração pelos seus* feitos. Atualmente, a referida espada, encontra-se em Su- zano com seu neto Gilberto Leite de Barros.

-KOITI HIRAKAWA e Saburo Maehira, membros da Colônia Japo- nesa, que além de incentivarem o desenvolvimento indus- * trial e comercial na época, trabalharam muito em benefí-* cio da educação, tanto da língua japonesa como portuguesa. Colaboraram na construção do primeiro prédio escolar, mais tarde por eles doado para funcionar o Grupo Escolar.

-Koiti Hirakawa, grande comerciante e industrial. Os aguar- dentes de sua produção, são até os dias de hoje, alvo de * muitos elogios e comentários. Colaborou muito no aspecto* de fiscalização nas atuações da Sociedade japonesa.

-Saburo Maehira, pioneiro na energia gerada a motor. A pedi- do do prefeito do Município, estendeu as luzes a toda vi- la de Pedro Barros. Desde a sua chegada em 1923, preocupou -se e dedicou-se à educação (ensino da língua, esporte, dan- ça e música).

Sr. Jorge Tuzino e Rinkichi Nagata-Membros da Colonia Japonesa, que apesar de residirem a quilômetros de distância de Pedro Barros,* então sede dessa numerosa e ativa colônia, participaram ativamente na construção de várias escolas como a de Pedro de Toledo, a de Ana Dias e também a 1ª escola de Miracatu, onde hoje está situado o Centro Social da cidade. Dignos de admiração são estes * homens.

O Sr. Rinkichi Nagata também foi jornalista e atualmente reside * em Osaka no Japão.

Joaquim Mendes, presbítero da Igreja Presbiteriana Independente* de Pedro Barros durante quarenta anos, foi doador de vários terrenos, construtor de casas de moradias, do encanamento de água e serviços de esgoto. Preocupava-se também com a abertura e conservação das valas do Distrito.

Reverendo Padre Pedro dos Prazeres Leite, atual pároco em Jacupiranga, grande coordenador e incentivador nas atividades sociais* e religiosas da Comunidade. O Distrito deve muito a ele.

Reverendo Paulo Martins de Almeida, pastor da Igreja Presbiteriana Independente do Distrito, atuou vinte e três anos, tendo dado o melhor de seus esforços a sua comunidade. É ele ainda pastor e um grande lente de Português na cidade de Santos.

Luiz Roberto Marcondes, com treze anos de idade, residente no * Distrito de Pedro Barros, eleito em 18 de novembro de 1979, Prefeito-Mirim do Município de Miracatu, por unanimidade e empossado a 20 de janeiro de 1980 pelo presidente do Legislativo de Miracatu, sr. Eiji Nagata, um grande admirador das crianças que,* pronunciou-se afirmando: "assim formaremos homens públicos com nível e altura para o cargo (Jornal "O Panorama", Fevereiro de 1980). Pedro Barros, foi o único setor de Miracatu a participar do certame.

Segundo G. Parini: "nós recebemos de nossos ancestrais o benefício de muitas coisas que eles inventaram ou para* o nosso gozo ou para nossa utilidade. Não podendo restituir-lhes tal benefício, devolvamo-lo aos seus filhos, isto é, aos posteriores, procurando inventar algo semelhante".

VII- A S P E C T O S D E S A Ú D E

Neste setor, Pedro Barros é dotado de um moderno Pronto Socorro, criado em janeiro de 1977, mantido* pelo convênio Sudelpa - Prefeitura, com um médico de * plantão, 24 horas por dia, auxiliado por duas atenden-* tes e uma escriturária.

Atende-se em média 30 (trinta) pessoas neste local, com distribuição gratuita de medicamentos, inclusive algumas internações para recuperação de doentes.

O aspecto de medicina preventiva não é descuidado, pois as Campanhas de Vacinação são frequentes, com muita divulgação e coordenação do Centro de Saúde de Miracatu com apoio das escolas.

VIII- A S P E C T O S D E E D U C A Ç Ã O

Esta comuna sempre colaborou e ainda colabora com todos os movimentos filantrópicos de caráter cívico, moral, social e religioso, notando-se a espontaneidade e dedicação de sua gente.

A E.E.P.G. "Pedro Barros", especificamente participa com grande êxito nas campanhas promovidas* pelo Fundo de Assistência Social do Palácio do Governo, além dos concursos publicados pelo Diário Oficial, sendo que neste último tem havido várias premiações, tais como: Concurso da CESP e Contribuinte* do Futuro.

Conta este distrito com 13(treze) escolas, reunindo um total de 805(oitocentos e cinco)alunos.

IX- C O M U N I C A Ç Ã O E T R A N S P O R T E

Através das comunicações, é que se consegue um contato coerente com nosso semelhante, assim como a manifestação homogênea e harmônica de sua personalidade por aspectos físicos, psíquico e espiritual.

Circulam no Distrito vários jornais destacando-se "O Correio do Vale" (5^{as} e domingos), "Tribuna do Vale" do Ribeira (Sábados), "O Estado de São Paulo", "folha de São Paulo", "folha da Tarde", "Folha da Manhã", "A Tribuna", "Última Hora" e a "Gazeta Esportiva". Circulam também várias revistas de renome, que, como órgãos de comunicação constituem uma força catalítica a serviço da população.

A Telesp com sua moderníssima casa de Rádio* em Pedro Barros, recém construída, apta a colocar em breve* funcionamento os 41 (quarenta e um) telefones adquiridos dentro do Distrito conforme a Lista Telefônica-Telesp 131-1980.

Não poderíamos deixar de constar aqui, as reuniões de caráter social (Tupperware, Chás-de-cozinha, festas e homenagens a personalidades locais e de fora); cívico (comemorações nas escolas, nos clubes, nas datas cívicas); e religioso (círculos Bíblicos, novenas familiares e nas Igrejas, cursos, etc).

Colaborando também no progresso do Distrito, temos taxis, caminhões, carros de passeio, camionetas, peruas, motocicletas e ônibus, não esquecendo os animais de carga, que muito auxiliam o homem no aspecto de transporte e comunicação. Duas grandes empresas como "Viação 9 de Julho" e a "Viação S. Miguel Arcanjo", trafegando pelas duas vias já citadas, muito concorrem para facilitar os interesses e o bem estar da comunidade.

Aos observadores não escapa verificar um fato curioso e digno de elogios: a maioria das pessoas do Distrito procuram sua correspondência "na caixa" localizada em uma casa comercial, na sede do Distrito, o que facilita, enormemente a vida de moradores de sítios e lugares mais distantes.

X- CONSIDERAÇÕESGERAISDOAÇÕES.

- Igreja Presbiteriana Independente do Brasil: terreno e construção por Joaquim Mendes.
- Destacamento Policial e Cadeia: terreno, por Joaquim * Mendes.
- Grupo Escolar de Pedro Barros (la. escola): construção da Colonia Japonesa, liderados por Koiti Hirakawa, * Saburo Maehira e sr. Une.
- EEPG de Pedro Barros: terreno por Joaquim Mendes.
- Cemitério: por Pedro Leite de Barros Carneiro.
- Antigo Jardim e onde se localizam as casas da antiga * E.F.S.: por Joaquim Mendes.
- Terreno para a construção de um Posto de Puericultura (não construído até o momento), por Joaquim Mendes.
- Campo de Futebol: Pedro de Barros Carneiro.
- Estação Ferroviária: por Pedro Leite de Barros Carneiro.
- Sino de bronze da Igreja Católica do Distrito: por Joaquim Mendes.
- O maior dos sinos de bronze da Igreja de Nossa Senhora* das Dores de Miracatu, então Vila de Prainha foi * doado também por Pedro Leite de Barros Carneiro.
- Toda faixa compreendida em suas terras por onde correm* os trilhos da atual FEPASA: Pedro Leite de Barros Carneiro.

35 anos como DISTRITO DE PAZ, juntando esforços, co laborando, exaltando com civismo suas raízes e tradições honrosas, o povo de Pedro Barros coloca-se à disposição* para informar, elaborar, debater e auxiliar, somando assim, com todos aqueles que, engajados numa mesma campanha irmanados pelo mesmo ideal, buscam tão-somente promover* o crescimento e o desenvolvimento de sua terra e de sua* gente.

Este não é um artigo, antes um subsídio a quantos* têm sobre si tantas e tão grandes responsabilidades.

O trabalho em tela, sem maiores pretensões, vale *

vale como apontamentos, à guisa de fazer recordar aos homens públicos, cumpridores da justiça e da verdade.

O grupo de amigos de Pedro Barros deseja * que, os guias do Município e do Estado, ouçam com * atenção, a voz preocupada de sua gente e que possam * valorizar tantos esforços conseguidos em tão curto * prazo- "TRINTA E CINCO ANOS COMO DISTRITO DE PAZ".

O Distrito de Pedro Barros, esta área do território do Município, é a que reúne as melhores * condições para uma eficaz administração de todos os interesses da Comunidade, devido se situar no local * mais condizente com as características de seu acervo * populacional, pólo de desenvolvimento, convergência * de suas linhas de comunicação e transporte e outros.

Largos são seus horizontes, fecundos benefícios se colherão em futuro próximo, se ele Pedro Barros, for realmente analisado, observado com carinho e espírito clarividente de que é merecedor.

"Feliz daquele que, no fim de cada dia, pode dizer: fiz hoje uma obra útil, alcancei alguma vitória sobre mim mesmo, socorri, consolei infelizes, esclareci e trabalhei para tornar melhores meus semelhantes; cumpri o meu dever" (Alberto Montalvão).

Pedro Barros, 14 de Abril de 1980.

Do Grupo de amigos pertencentes do Distrito de Pedro Barros

Elaboração do trabalho:-

- Nilce Kazuo Oyadomari Isujita
- Maria Inez Gonçalves Petroná

XII- F O N T E S D E C O N S U L T A



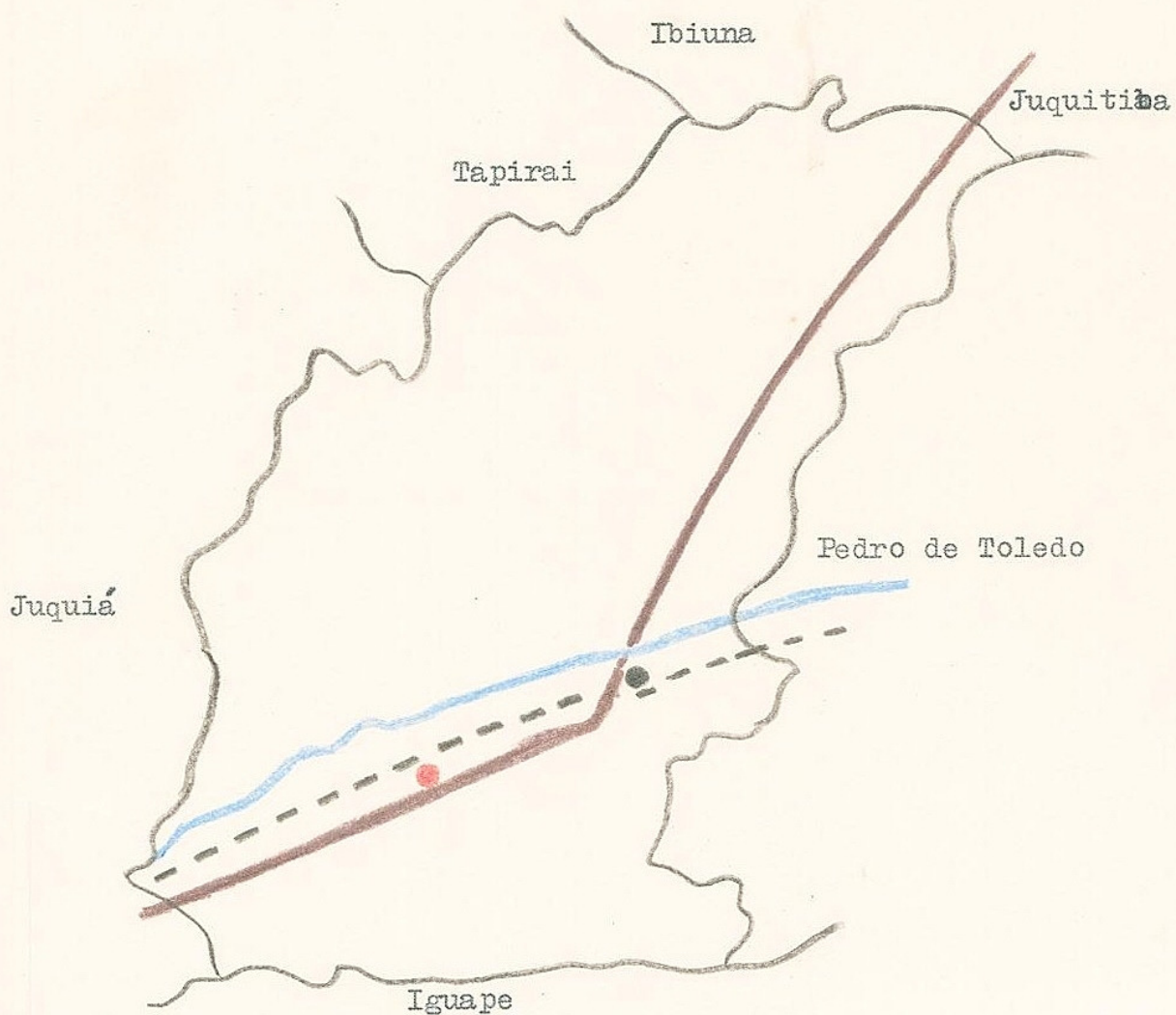

- a)-Iaragnoit, Paulo de Castro.--"A Vila de Prainha- Serviço de Publicações da Escola de Engenharia* de São Carlos- 1961.
- b)-Artigo publicado na revista "A Estrada", pelo sr. Aureliano de Souza (Inspetor de Estações da Contadoria da E.F.S.)
- c)-Miracatu "40 anos". Edição Especial, livreto publicado em 1978.
- d)-Artigo da poetisa Fanny Luiza Dupré, sobre a beleza * natural de Pedro Barros.
- e)-Conversas com pessoas antigas e autoridades do Distrito e da Comarca.
- f)-Dados obtidos pelos descendentes diretos e amigos do * fundador de Pedro Barros, alguns residentes em São Paulo.
- g)-Observação feita "in loco", nos diversos setores es-* planados.
- h)-Colaboração espontânea do povo em geral.
- i)-Sinopse Estatística do Município de Miracatu.

LOCALIZAÇÃO DO DISTRITO DE
PEDRO BARROS NO MUNICÍPIO DE MIRACATU

Área:- 1.005 KM²



LEGENDA

-  Rio São Lourenço
-  Distrito de Pedro Barros
-  FEPASA
-  Rodovia Regis Bittencourt
-  Sede do Município de Miracatu

LOCALIZAÇÃO DO DISTRITO DE
PEDRO BARROS NO ESTADO DE SÃO PAULO

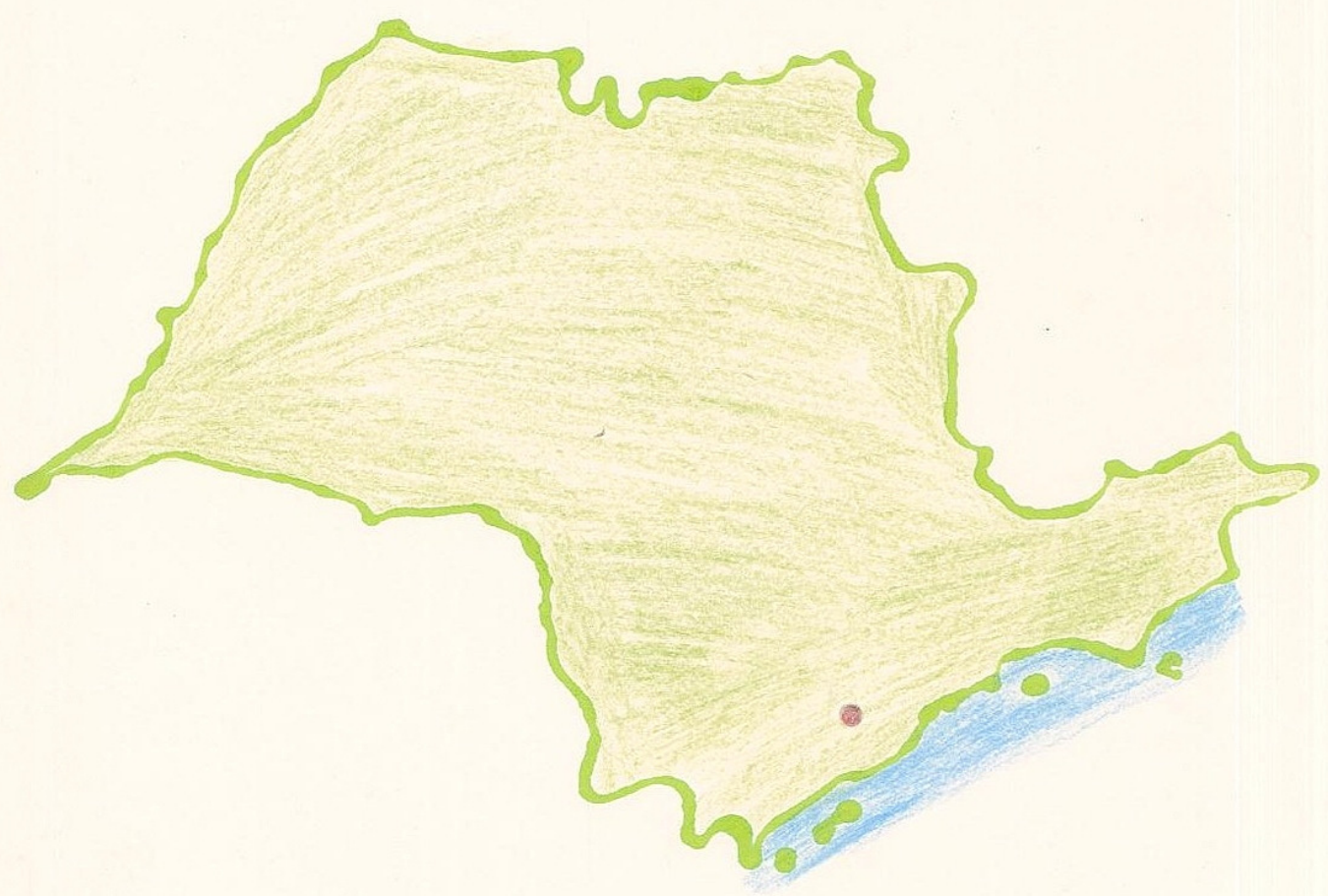

PRESIDENTE DA CÂMARA DE MIRACATU INCENTIVA A CRIANÇA

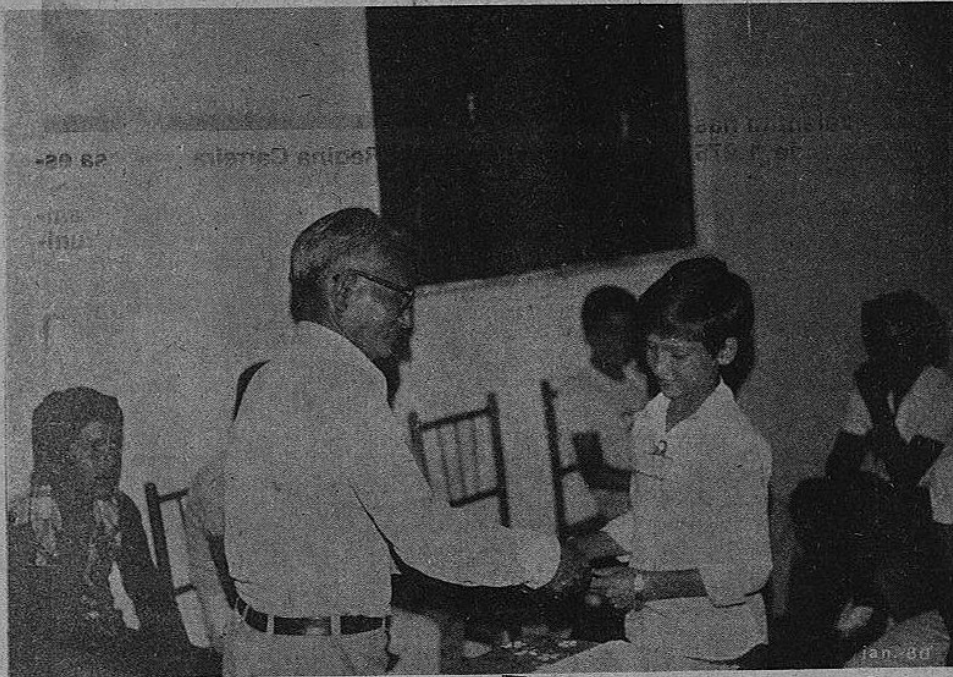

O Presidente da Câmara Municipal de Miracatu, vereador Ely Nagata, foi sempre grande admirador da criança, no qual ele acha que muitas crianças deveriam formar Câmaras mirins para despertar o gosto pela função pública, bem como todos os Municípios deveriam eleger o seu Prefeito mirim. Assim diz o Presidente do Legislativo Miracatuense "sendo assim sem dúvida formaremos homens públicos com nível e altura para o cargo". O Presidente Nagata esteve presente a posse do Prefeito-mirim de Miracatu e como Presidente do Legislativo deu posse ao jovem Luiz Roberto Marcondes Prefeito-mirim do Município de Miracatu.

Jornal O Panorama - fevereiro 80 -



Das mãos do prefeito-mor
As do prefeito-mirim
A confiança é depositada.



Prefeito-mirim
Vice-prefeito
De mãos dadas
Participando!



... de um presente de
núpcias, nasceu a nossa terra





... por força da Lei
Estadual nº 14.334



É contínua a música...
Insetos nas verdes matas
Hospitaleira terra



Só, pela campina!
Estranha sinuosidade
do plácido rio...

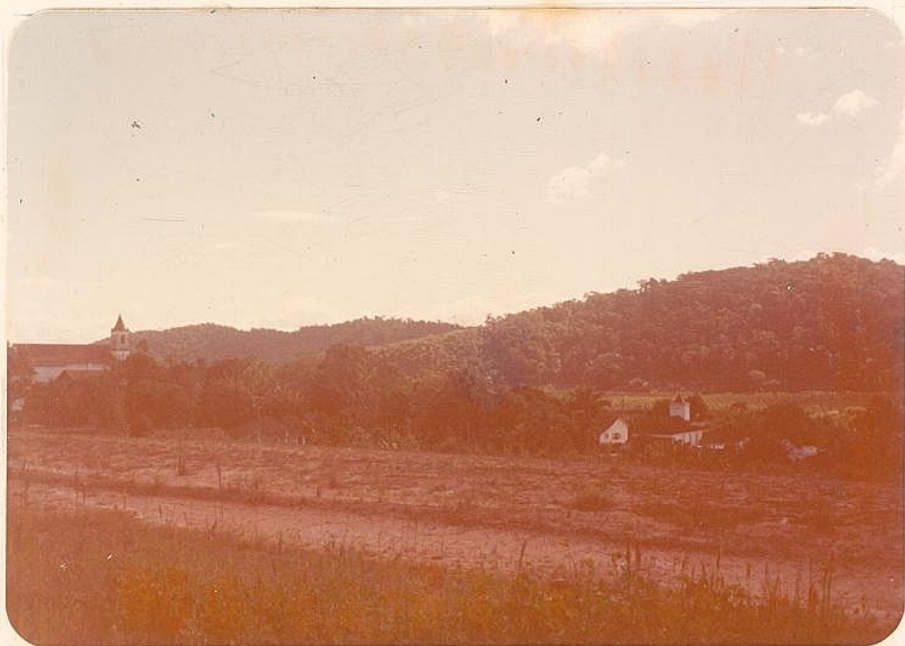

Ó! paisagem viva
campestre da minha terra
Lá... bem longe, a serra...



Banhadas de sol
Preces erguendo-se...
ao infinito





Importante rodovia :-
Regis Bittencourt
Tu me levarás ao fim
Desta caminhada...



R O D O V I A R E G I S B I T T E N C O U R T (B R - 116)

SÃO PAULO À

CURITIBA

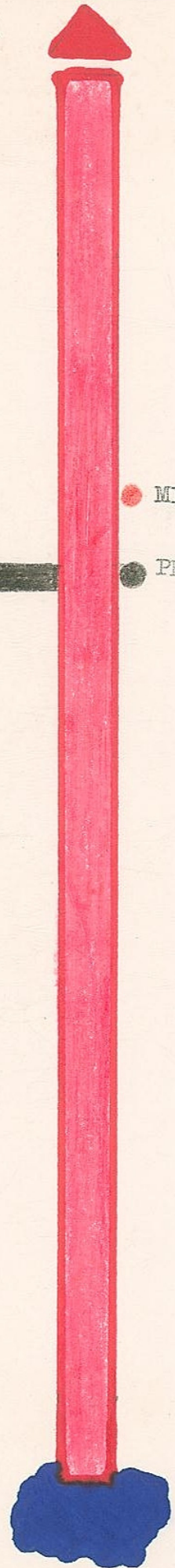

● MIRACATU

● PEDRO BARROS

Pedro de Toledo:- 23Km
Peruibe:- 50 Km
Itanhaém:- 78 Km
Santos:- 135 Km

SÃO PAULO



Veículos vão,
deslizando rodovias
rumo as nossas estâncias





Ferrovias... Rodovias...
Ó! estas ligações históricas
Quantos benefícios nos trazem





As verdes campinas
O sol surgiu. Bananal...
Enxada no chão





- Fazenda
Cana-de-açúcar
O canavial é próximo
Alegria dos pioneiros



Aquelas velhas árvores
Vi suas roupagens belas
pelo céu avançar...



Hoje muito verdes
destilam as bananeiras
Douradas amanhã!



Antiga fazenda!
Gado mugindo pelo pasto
Horas outonais!



Argila ... mãos ... calor
Eis a obra



Violeiros tocando
A bola rolando
Nossa gente vibrando





Cantam as crianças
O ABC e a tabuada
Escola acolhedora



Vinde a mim e eu
vos aliviarei



As rodas virando...



A distância ouvi a voz...